

Modellsteckbriefe für QS KAROTIS

Auswertungsjahr 2024

Stand: 29. November 2024

Dieses Dokument enthält Hintergrundinformationen zu den im QS-Verfahren *Karotis-Revascularisation (QS KAROTIS)* verwendeten Risikoadjustierungsmodellen. Für Erläuterungen zu den dargestellten Informationen wird auf die Leseanleitung zu den Modellsteckbriefen verwiesen.

Inhaltsverzeichnis

1	QI 11704: Risikoadjustierte periprozedurale Schlaganfälle oder Todesfälle im Krankenhaus - offen-chirurgisch	2
2	TKez 11724: Schwere periprozedurale Schlaganfälle oder Todesfälle im Krankenhaus - offen-chirurgisch.....	7
3	TKez 51865: Schwere periprozedurale Schlaganfälle oder Todesfälle im Krankenhaus - kathetergestützt	12
4	QI 51873: Risikoadjustierte periprozedurale Schlaganfälle oder Todesfälle im Krankenhaus - kathetergestützt.....	16
5	Leseanleitung zu den Modellsteckbriefen	20
	Impressum	23

1 QI 11704: Risikoadjustierte periprozedurale Schlaganfälle oder Todesfälle im Krankenhaus - offen-chirurgisch

Grundgesamtheit	Alle Patientinnen und Patienten, bei denen im ersten Eingriff eine offen-chirurgische Karotis-Revaskularisation durchgeführt wurde, mit Ausnahme von Patientinnen und Patienten, bei denen eine elektive offen-chirurgische Karotis-Revaskularisation bei asymptomatischer Karotisstenose simultan mit einer aortokoronaren Bypassoperation durchgeführt wurde
Zähler	Patientinnen und Patienten mit ischämischen Schlaganfällen oder symptomatischen intrakraniellen Blutungen oder verstorbene Patientinnen und Patienten

1.1 Datenbasis und Modellentwicklung

Die Modellschätzung basiert auf der Grundgesamtheit des Erfassungsjahres 2022.

Anzahl Fälle in der Modellschätzung	Davon mit Zählerereignis	Anteil
22.609	557	2,46 %

1.1.1 Veränderungen zum Vorjahr

Das Modell des Vorjahres wurde auf den Schätzdaten neu gefittet. Indikationsgruppe D und eGFR wurden anstelle von präoperativer Nierenersatztherapie bzw. präoperativem Kreatininwert in das Modell aufgenommen.

1.1.2 Erklärung zu „in sample“-Angaben

Mit „in sample“ bezeichnete Angaben in diesem Modellsteckbrief basieren auf dem zur Modellentwicklung genutzten Datensatz.

1.1.3 Weiterführende Informationen

Detaillierte Informationen über die Datenerhebung und die Berechnung der Qualitätsindikatoren entnehmen Sie bitte den über die [Verfahrensübersicht des IQTIG](#) zugänglichen Dokumenten zu Spezifikation und Rechenregeln. Die [Bundesauswertungen des IQTIG](#) liefern im Kapitel *Basisauswertung* zudem beschreibende Statistiken zur Grundgesamtheit des QS-Verfahrens.

1.2 Risikomodell des Qualitätsindikators

Risikoeffizienten aus der logistischen Regression. Die Referenzwahrscheinlichkeit beträgt 0,53 % (Odds: 0,0054).

Risikofaktor	Regressionskoeffizient	Std.-Fehler	Z-Wert	Odds-Ratio (mit 95 %-Vertrauensbereich)
Konstante	-5,227955	0,174087	-30,03	
Alter (linear von 50 bis 90)	0,024110	0,005312	4,54	
Schweregrad der Behinderung				
▪ Schweregrad der Behinderung, Rankin 2	0,703043	0,119671	5,88	2,020 (1,598 – 2,554)
▪ Schweregrad der Behinderung, Rankin 3	1,101786	0,128187	8,60	3,010 (2,341 – 3,869)
▪ Schweregrad der Behinderung, Rankin 4	1,568156	0,183008	8,57	4,798 (3,352 – 6,868)
▪ Schweregrad der Behinderung, Rankin 5	2,180104	0,219034	9,95	8,847 (5,759 – 13,591)
ASA-Klassifikation				
▪ ASA-Klassifikation 3	0,424232	0,138989	3,05	1,528 (1,164 – 2,007)
▪ ASA-Klassifikation 4 oder 5	0,929989	0,190691	4,88	2,534 (1,744 – 3,683)
Kontralaterale Stenose ab 75%	0,249051	0,122854	2,03	1,283 (1,008 – 1,632)
Rezidiveingriff	0,671899	0,278595	2,41	1,958 (1,134 – 3,380)
Notfall (Indikationsgruppe C)	0,699534	0,154152	4,54	2,013 (1,488 – 2,723)
Aneurysma (Indikationsgruppe C)	0,911323	0,378484	2,41	2,488 (1,185 – 5,223)
Indikationsgruppe D	1,017630	0,307306	3,31	2,767 (1,515 – 5,053)
Diabetes mellitus mit Insulin behandelt	0,301809	0,136870	2,21	1,352 (1,034 – 1,768)
eGFR				
▪ eGFR bis 15 oder präoperative Nierenerersatztherapie	0,715319	0,198249	3,61	2,045 (1,386 – 3,016)
▪ eGFR zwischen 15 und 29	0,657518	0,246309	2,67	1,930 (1,191 – 3,128)
▪ eGFR zwischen 30 und 59	0,229943	0,105789	2,17	1,259 (1,023 – 1,548)

1.2.1 Odds-Ratios



Abbildung 1: Odds-Ratios (grafische Darstellung).

1.2.2 Einfluss stetiger Variablen

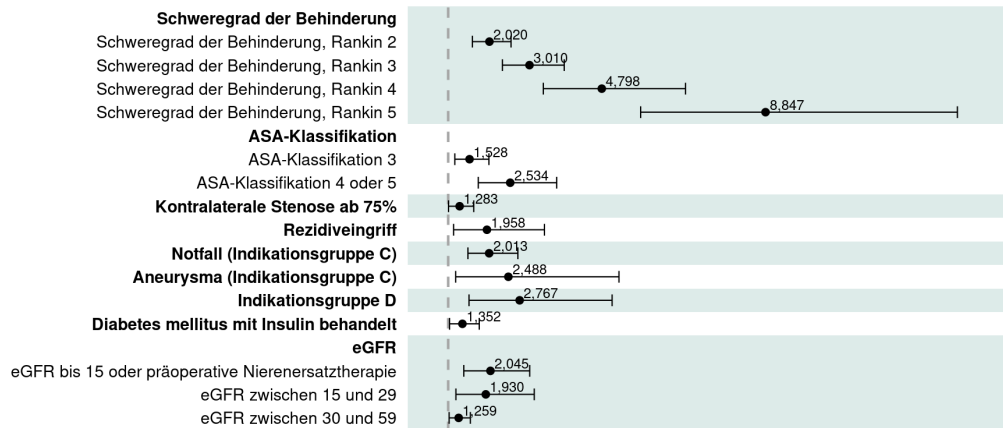

Abbildung 2: Einfluss der stetigen Variable Alter.

1.2.3 Verteilung der Risiken (Ergebnisse der Bundesauswertung)

Die folgende Grafik und Tabelle zeigt die bundesweite Verteilung der geschätzten Risiken für das Auswertungsjahr 2024, basierend auf dem oben dargestellten Risikomodell.

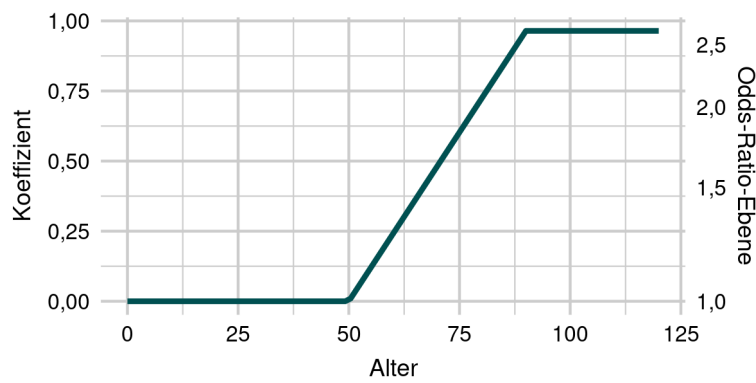

Abbildung 3: Dichtediagramm zur Verteilung der Risiken (Ergebnisse der Bundesauswertung).

Statistiken zur Verteilung der Risiken (Ergebnisse der Bundesauswertung).

Ereignis	Geschätzte Risiken		
	Anzahl Fälle	Mittelwert	Median
mit Zählerereignis	568	5,21 %	2,68 %
ohne Zählerereignis	23.173	2,33 %	1,61 %
Gesamt	23.741	2,40 %	1,62 %

1.3 Eigenschaften des geschätzten Modells

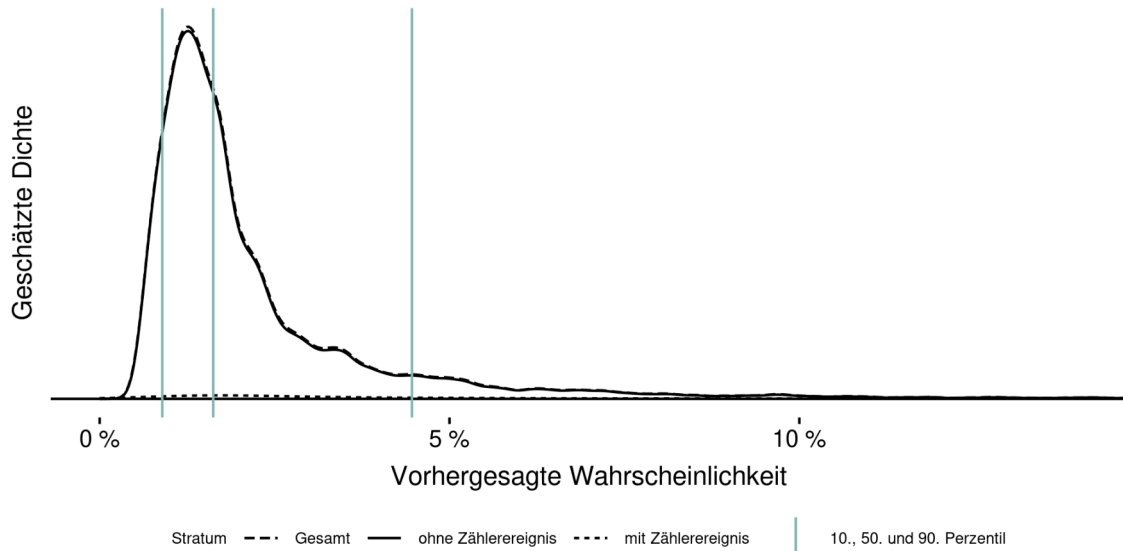
1.3.1 Kennzahlen zur Vorhersagegüte

	AUC	Brier-Score	Nagelkerkes Pseudo-R ²
in sample	0,714	0,023	0,092

1.3.2 Kalibrierung (in sample)

Kalibrierungstabelle nach Risiko-Dezilen (in sample).

Dezil	Erwartet	Beobachtet	Teststatistik	Kalibrierungsdiagramm
1 [0,00534 ... 0,00895]	0,76 %	0,93 %	0,88	
2 (0,00895 ... 0,0111]	1,02 %	1,07 %	0,06	
3 (0,0111 ... 0,0128]	1,20 %	1,67 %	4,09	
4 (0,0128 ... 0,0144]	1,37 %	0,93 %	3,11	
5 (0,0144 ... 0,0164]	1,55 %	1,42 %	0,21	
6 (0,0164 ... 0,0185]	1,74 %	1,40 %	1,52	
7 (0,0185 ... 0,0224]	2,05 %	1,79 %	0,72	
8 (0,0224 ... 0,03]	2,57 %	2,50 %	0,05	
9 (0,03 ... 0,0452]	3,65 %	4,22 %	2,15	
10 (0,0452 ... 0,593]	8,84 %	8,78 %	0,01	

In den Spalten 'Erwartet' und 'Beobachtet' sind die jeweiligen Mittelwerte dargestellt. Ein Aufsummieren der Spalte 'Teststatistik' ergibt die Teststatistik nach Hosmer und Lemeshow zur Modellkalibrierung.

2 TKez 11724: Schwere periprozedurale Schlaganfälle oder Todesfälle im Krankenhaus - offen-chirurgisch

Grundgesamtheit	Alle Patientinnen und Patienten, bei denen im ersten Eingriff eine offen-chirurgische Karotis-Revaskularisation durchgeführt wurde, mit Ausnahme von Patientinnen und Patienten, bei denen eine elektive offen-chirurgische Karotis-Revaskularisation bei asymptomatischer Karotisstenose simultan mit einer aortokoronaren Bypassoperation durchgeführt wurde
Zähler	Patientinnen und Patienten mit schweren ischämischen Schlaganfällen (Rankin 4, 5, 6) oder schweren symptomatischen intrakraniellen Blutungen (Rankin 4, 5, 6) oder verstorbenen Patientinnen und Patienten

2.1 Datenbasis und Modellentwicklung

Die Modellschätzung basiert auf der Grundgesamtheit des Erfassungsjahres 2022.

Anzahl Fälle in der Modellschätzung	Davon mit Zählerereignis	Anteil
22.609	337	1,49 %

2.1.1 Veränderungen zum Vorjahr

Das Modell des Vorjahres wurde auf den Schätzdaten neu gefittet. Indikationsgruppe D und eGFR wurden anstelle von präoperativer Nierenersatztherapie bzw. präoperativem Kreatininwert in das Modell aufgenommen.

2.1.2 Erklärung zu „in sample“-Angaben

Mit „in sample“ bezeichnete Angaben in diesem Modellsteckbrief basieren auf dem zur Modellentwicklung genutzten Datensatz.

2.1.3 Weiterführende Informationen

Detaillierte Informationen über die Datenerhebung und die Berechnung der Qualitätsindikatoren entnehmen Sie bitte den über die [Verfahrensübersicht des IQTIG](#) zugänglichen Dokumenten zu Spezifikation und Rechenregeln. Die [Bundesauswertungen des IQTIG](#) liefern im Kapitel *Basisauswertung* zudem beschreibende Statistiken zur Grundgesamtheit des QS-Verfahrens.

2.2 Risikomodell des Qualitätsindikators

Risikoeffizienten aus der logistischen Regression. Die Referenzwahrscheinlichkeit beträgt 0,13 % (Odds: 0,0013).

Risikofaktor	Regressionskoeffizient	Std.-Fehler	Z-Wert	Odds-Ratio (mit 95 %-Vertrauensbereich)
Konstante	-6,682726	0,265181	-25,20	
Alter (linear von 50 bis 90)	0,038323	0,007040	5,44	
Schweregrad der Behinderung				
▪ Schweregrad der Behinderung, Rankin 2	0,828271	0,161741	5,12	2,289 (1,656 – 3,126)
▪ Schweregrad der Behinderung, Rankin 3	1,433334	0,158964	9,02	4,193 (3,055 – 5,701)
▪ Schweregrad der Behinderung, Rankin 4	2,139552	0,201388	10,62	8,496 (5,674 – 12,510)
▪ Schweregrad der Behinderung, Rankin 5	2,676824	0,240068	11,15	14,539 (8,971 – 23,030)
ASA-Klassifikation				
▪ ASA-Klassifikation 3	0,690769	0,218432	3,16	1,995 (1,328 – 3,139)
▪ ASA-Klassifikation 4 oder 5	1,428961	0,259320	5,51	4,174 (2,540 – 7,049)
Kontralaterale Stenose ab 75%	0,584594	0,144842	4,04	1,794 (1,341 – 2,369)
Rezidiveingriff	0,838502	0,339241	2,47	2,313 (1,126 – 4,300)
Notfall (Indikationsgruppe C)	0,979268	0,169242	5,79	2,663 (1,899 – 3,689)
Aneurysma (Indikationsgruppe C)	0,725733	0,506997	1,43	2,066 (0,674 – 5,085)
Indikationsgruppe D	1,239625	0,359422	3,45	3,454 (1,605 – 6,646)
Diabetes mellitus mit Insulin behandelt	0,390469	0,169942	2,30	1,478 (1,047 – 2,041)
eGFR				
▪ eGFR bis 15 oder präoperative Nierenersatztherapie	0,569811	0,260315	2,19	1,768 (1,030 – 2,871)
▪ eGFR zwischen 15 und 29	0,766344	0,290793	2,64	2,152 (1,170 – 3,685)
▪ eGFR zwischen 30 und 59	0,243531	0,134698	1,81	1,276 (0,976 – 1,656)

2.2.1 Odds-Ratios



Abbildung 4: Odds-Ratios (grafische Darstellung).

2.2.2 Einfluss stetiger Variablen

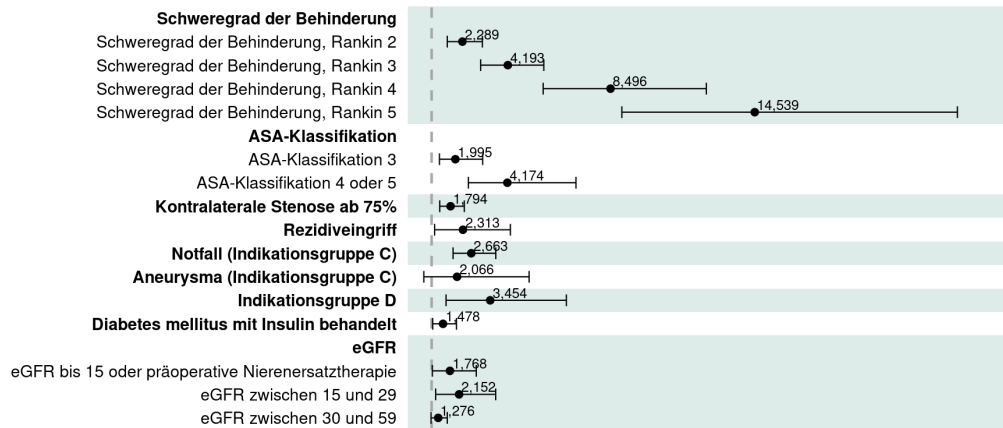

Abbildung 5: Einfluss der stetigen Variable Alter.

2.2.3 Verteilung der Risiken (Ergebnisse der Bundesauswertung)

Die folgende Grafik und Tabelle zeigt die bundesweite Verteilung der geschätzten Risiken für das Auswertungsjahr 2024, basierend auf dem oben dargestellten Risikomodell.

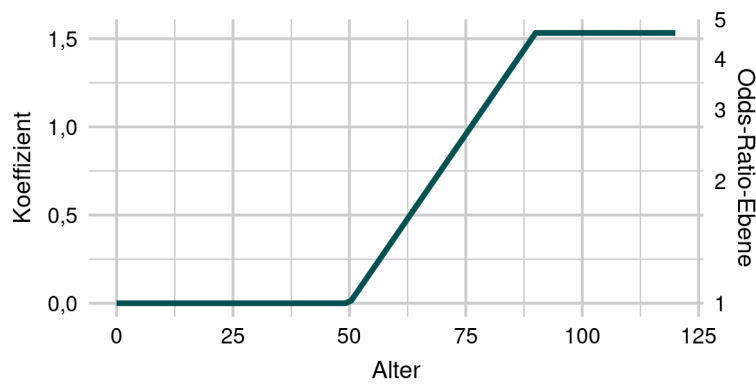

Abbildung 6: Dichtediagramm zur Verteilung der Risiken (Ergebnisse der Bundesauswertung).

Statistiken zur Verteilung der Risiken (Ergebnisse der Bundesauswertung).

Ereignis	Geschätzte Risiken		
	Anzahl Fälle	Mittelwert	Medianwert
mit Zählerereignis	323	6,21 %	2,14 %
ohne Zählerereignis	23.418	1,37 %	0,73 %
Gesamt	23.741	1,43 %	0,73 %

2.3 Eigenschaften des geschätzten Modells

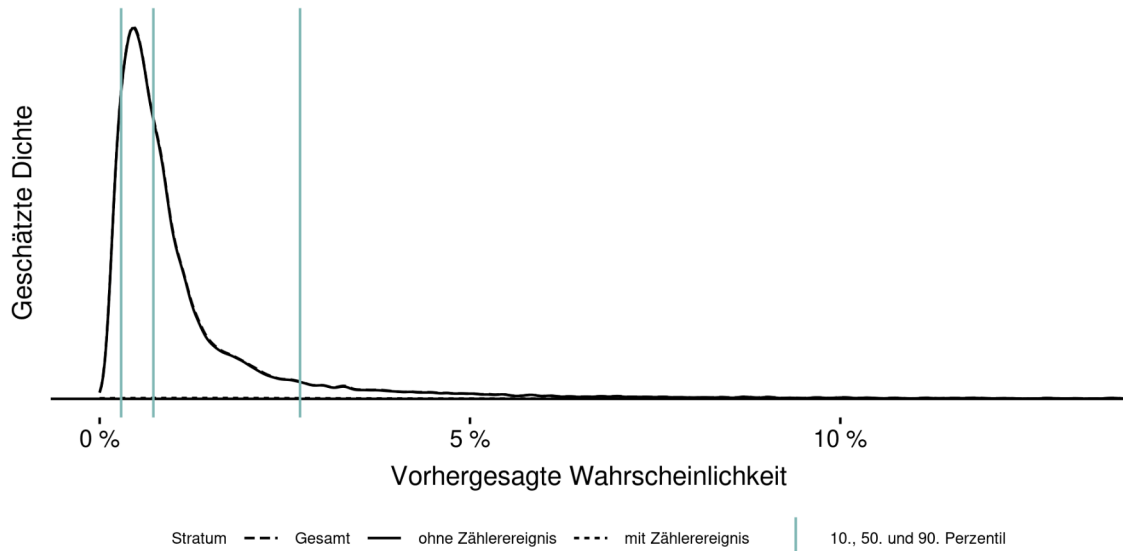
2.3.1 Kennzahlen zur Vorhersagegüte

	AUC	Brier-Score	Nagelkerkes Pseudo-R ²
in sample	0,813	0,014	0,166

2.3.2 Kalibrierung (in sample)

Kalibrierungstabelle nach Risiko-Dezilen (in sample).

Dezil	Erwartet	Beobachtet	Teststatistik	Kalibrierungsdiagramm
1 [0,00125 ... 0,0029]	0,22 %	0,21 %	0,01	
2 (0,0029 ... 0,00398]	0,35 %	0,09 %	4,20	
3 (0,00398 ... 0,005]	0,45 %	0,58 %	0,78	
4 (0,005 ... 0,00607]	0,56 %	0,35 %	1,67	
5 (0,00607 ... 0,00735]	0,68 %	0,52 %	0,84	
6 (0,00735 ... 0,00877]	0,81 %	0,67 %	0,52	
7 (0,00877 ... 0,0111]	0,99 %	0,98 %	0,00	
8 (0,0111 ... 0,0158]	1,32 %	1,49 %	0,55	
9 (0,0158 ... 0,0281]	2,06 %	2,54 %	2,50	
10 (0,0281 ... 0,675]	7,49 %	7,48 %	0,00	

In den Spalten 'Erwartet' und 'Beobachtet' sind die jeweiligen Mittelwerte dargestellt. Ein Aufsummieren der Spalte 'Teststatistik' ergibt die Teststatistik nach Hosmer und Lemeshow zur Modellkalibrierung.

3 TKez 51865: Schwere periprozedurale Schlaganfälle oder Todesfälle im Krankenhaus – kathetergestützt

Grundgesamtheit	Alle Patientinnen und Patienten, bei denen im ersten Eingriff eine kathetergestützte Karotis-Revaskularisation durchgeführt wurde unter Ausschluss von Patientinnen und Patienten, bei denen eine kathetergestützte akute Schlaganfallbehandlung in Form einer Thrombektomie oder der Behandlung eines akuten hämodynamischen Schlaganfalls durchgeführt wurde
Zähler	Patientinnen und Patienten mit schweren ischämischen Schlaganfällen (Rankin 4,5,6) oder schweren symptomatischen intrakraniellen Blutungen (Rankin 4,5,6) oder verstorbene Patientinnen und Patienten

3.1 Datenbasis und Modellentwicklung

Die Modellschätzung basiert auf der Grundgesamtheit des Erfassungsjahres 2022.

Anzahl Fälle in der Modellschätzung	Davon mit Zählerereignis	Anteil
6.845	238	3,48 %

3.1.1 Veränderungen zum Vorjahr

Das Modell des Vorjahres wurde auf den Schätzdaten neu gefittet. Indikationsgruppe D, Notfall (Indikationsgruppe C), Stenosegrad ab 75 kontralateral und eGFR wurden anstelle von präoperativer Nierenersatztherapie bzw. präoperativem Kreatininwert in das Modell aufgenommen.

3.1.2 Erklärung zu „in sample“-Angaben

Mit „in sample“ bezeichnete Angaben in diesem Modellsteckbrief basieren auf dem zur Modellentwicklung genutzten Datensatz.

3.1.3 Weiterführende Informationen

Detaillierte Informationen über die Datenerhebung und die Berechnung der Qualitätsindikatoren entnehmen Sie bitte den über die [Verfahrensübersicht des IQTIG](#) zugänglichen Dokumenten zu Spezifikation und Rechenregeln. Die [Bundesauswertungen des IQTIG](#) liefern im Kapitel *Basisauswertung* zudem beschreibende Statistiken zur Grundgesamtheit des QS-Verfahrens.

3.2 Risikomodell des Qualitätsindikators

Risikoeffizienten aus der logistischen Regression. Die Referenzwahrscheinlichkeit beträgt 0,26 % (Odds: 0,0026).

Risikofaktor	Regressionskoeffizient	Std.-Fehler	Z-Wert	Odds-Ratio (mit 95 %-Vertrauensbereich)
Konstante	-5,947926	0,237251	-25,07	
Alter (linear von 60 bis 80)	0,052580	0,010722	4,90	
Schweregrad der Behinderung				
▪ Schweregrad der Behinderung, Rankin 2	1,265677	0,230504	5,49	3,545 (2,257 – 5,570)
▪ Schweregrad der Behinderung, Rankin 3	1,285127	0,251356	5,11	3,615 (2,209 – 5,917)
▪ Schweregrad der Behinderung, Rankin 4	1,684326	0,255459	6,59	5,389 (3,266 – 8,891)
▪ Schweregrad der Behinderung, Rankin 5	2,543999	0,252348	10,08	12,730 (7,763 – 20,876)
ASA-Klassifikation				
▪ ASA-Klassifikation 3	0,654932	0,174753	3,75	1,925 (1,367 – 2,711)
▪ ASA-Klassifikation 4 oder 5	1,427522	0,221753	6,44	4,168 (2,699 – 6,438)
Kontralaterale Stenose ab 75%	0,463563	0,179957	2,58	1,590 (1,117 – 2,262)
Notfall (Indikationsgruppe C)	0,843020	0,180939	4,66	2,323 (1,630 – 3,312)
Indikationsgruppe D	0,723994	0,248500	2,91	2,063 (1,267 – 3,357)
eGFR				
▪ eGFR bis 15 oder präoperative Nierenerersatztherapie	0,940272	0,307326	3,06	2,561 (1,402 – 4,677)
▪ eGFR zwischen 15 und 29	0,887541	0,372337	2,38	2,429 (1,171 – 5,040)
▪ eGFR zwischen 30 und 59	0,280556	0,174305	1,61	1,324 (0,941 – 1,863)

3.2.1 Odds-Ratios



Abbildung 7: Odds-Ratios (grafische Darstellung).

3.2.2 Einfluss stetiger Variablen

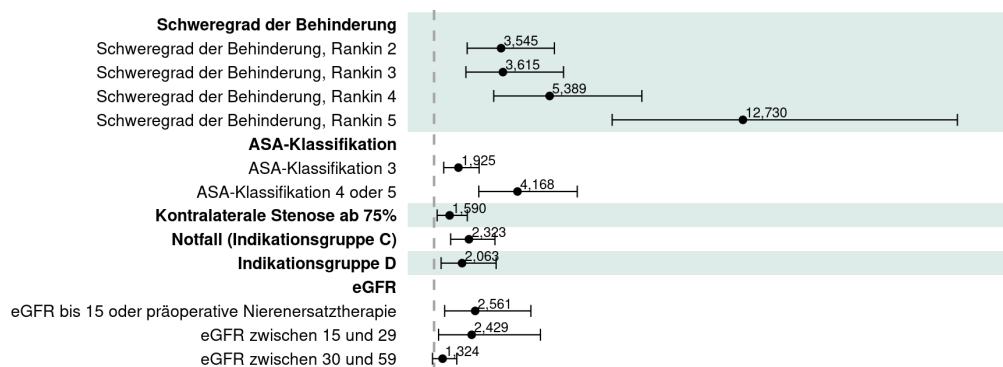

Abbildung 8: Einfluss der stetigen Variable Alter.

3.2.3 Verteilung der Risiken (Ergebnisse der Bundesauswertung)

Die folgende Grafik und Tabelle zeigt die bundesweite Verteilung der geschätzten Risiken für das Auswertungsjahr 2024, basierend auf dem oben dargestellten Risikomodell.

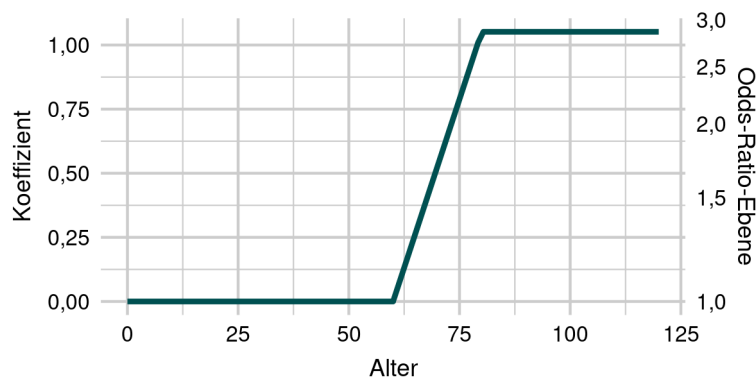

Abbildung 9: Dichtediagramm zur Verteilung der Risiken (Ergebnisse der Bundesauswertung).

Statistiken zur Verteilung der Risiken (Ergebnisse der Bundesauswertung).

Ereignis	Geschätzte Risiken		
	Anzahl Fälle	Mittelwert	Median
mit Zählerereignis	147	14,87 %	7,50 %
ohne Zählerereignis	6.226	2,30 %	0,93 %
Gesamt	6.373	2,59 %	0,95 %

3.3 Eigenschaften des geschätzten Modells

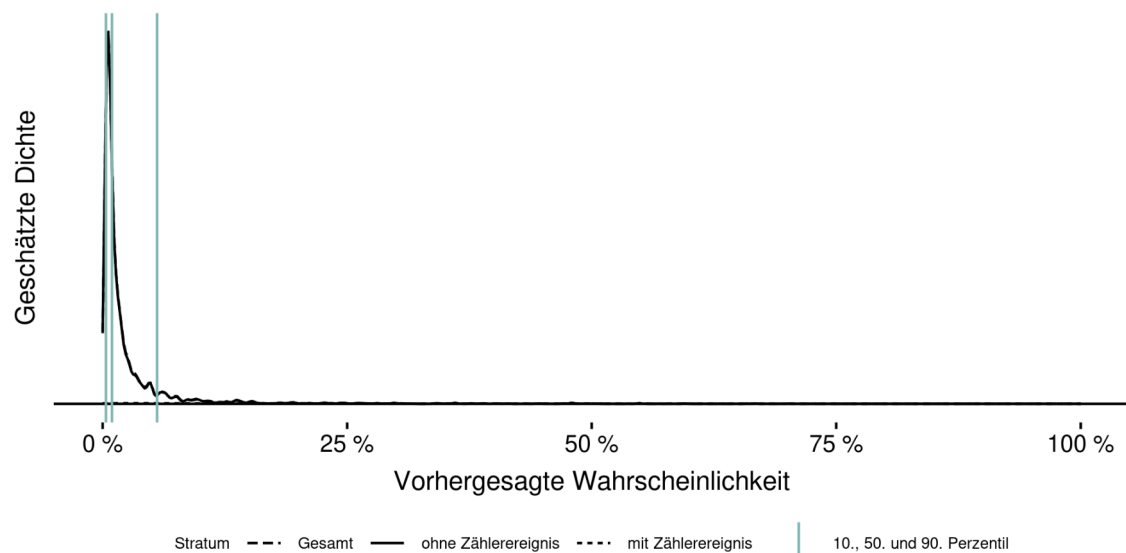
3.3.1 Kennzahlen zur Vorhersagegüte

	AUC	Brier-Score	Nagelkerkes Pseudo-R ²
in sample	0,861	0,029	0,267

3.3.2 Kalibrierung (in sample)

Kalibrierungstabelle nach Risiko-Dezilen (in sample).

Dezil	Erwartet	Beobachtet	Teststatistik	Kalibrierungsdiagramm
1 [0,0026 ... 0,00357]	0,29 %	0,41 %	0,35	
2 (0,00357 ... 0,005]	0,44 %	0,58 %	0,29	
3 (0,005 ... 0,00662]	0,58 %	0,16 %	1,99	
4 (0,00662 ... 0,00816]	0,74 %	0,29 %	1,87	
5 (0,00816 ... 0,0107]	0,95 %	0,59 %	0,94	
6 (0,0107 ... 0,015]	1,29 %	1,47 %	0,18	
7 (0,015 ... 0,0233]	1,89 %	2,76 %	2,84	
8 (0,0233 ... 0,0397]	3,02 %	2,35 %	1,06	
9 (0,0397 ... 0,0824]	5,64 %	6,29 %	0,54	
10 (0,0824 ... 0,702]	19,98 %	19,88 %	0,00	

In den Spalten 'Erwartet' und 'Beobachtet' sind die jeweiligen Mittelwerte dargestellt. Ein Aufsummieren der Spalte 'Teststatistik' ergibt die Teststatistik nach Hosmer und Lemeshow zur Modellkalibrierung.

4 QI 51873: Risikoadjustierte periprozedurale Schlaganfälle oder Todesfälle im Krankenhaus – kathetergestützt

Grundgesamtheit	Alle Patientinnen und Patienten, bei denen im ersten Eingriff eine kathetergestützte Karotis-Revaskularisation durchgeführt wurde unter Ausschluss von Patientinnen und Patienten, bei denen eine kathetergestützte akute Schlaganfallbehandlung in Form einer Thrombektomie oder der Behandlung eines akuten hämodynamischen Schlaganfalls durchgeführt wurde
Zähler	Patientinnen und Patienten mit ischämischen Schlaganfällen oder symptomatischen intrakraniellen Blutungen oder verstorbene Patientinnen und Patienten

4.1 Datenbasis und Modellentwicklung

Die Modellschätzung basiert auf der Grundgesamtheit des Erfassungsjahres 2022.

Anzahl Fälle in der Modellschätzung	Davon mit Zählerereignis	Anteil
6.845	348	5,08 %

4.1.1 Veränderungen zum Vorjahr

Das Modell des Vorjahres wurde auf den Schätzdaten neu gefittet. Indikationsgruppe D, Notfall (Indikationsgruppe C), Stenosegrad ab 75 kontralateral und eGFR wurden anstelle von präoperativer Nierenersatztherapie bzw. präoperativem Kreatininwert in das Modell aufgenommen.

4.1.2 Erklärung zu „in sample“-Angaben

Mit „in sample“ bezeichnete Angaben in diesem Modellsteckbrief basieren auf dem zur Modellentwicklung genutzten Datensatz.

4.1.3 Weiterführende Informationen

Detaillierte Informationen über die Datenerhebung und die Berechnung der Qualitätsindikatoren entnehmen Sie bitte den über die [Verfahrensübersicht des IQTIG](#) zugänglichen Dokumenten zu Spezifikation und Rechenregeln. Die [Bundesauswertungen des IQTIG](#) liefern im Kapitel *Basisauswertung* zudem beschreibende Statistiken zur Grundgesamtheit des QS-Verfahrens.

4.2 Risikomodell des Qualitätsindikators

Risikoeffizienten aus der logistischen Regression. Die Referenzwahrscheinlichkeit beträgt 0,95 % (Odds: 0,0096).

Risikofaktor	Regressionskoeffizient	Std.-Fehler	Z-Wert	Odds-Ratio (mit 95 %-Vertrauensbereich)
Konstante	-4,642806	0,162622	-28,55	
Alter (linear von 60 bis 80)	0,051559	0,008768	5,88	
Schweregrad der Behinderung				
▪ Schweregrad der Behinderung, Rankin 2	0,826476	0,163613	5,05	2,285 (1,658 – 3,149)
▪ Schweregrad der Behinderung, Rankin 3	0,661404	0,195917	3,38	1,938 (1,320 – 2,845)
▪ Schweregrad der Behinderung, Rankin 4	0,873880	0,210797	4,15	2,396 (1,585 – 3,622)
▪ Schweregrad der Behinderung, Rankin 5	1,710144	0,208354	8,21	5,530 (3,676 – 8,319)
ASA-Klassifikation				
▪ ASA-Klassifikation 3	0,290296	0,130988	2,22	1,337 (1,034 – 1,728)
▪ ASA-Klassifikation 4 oder 5	1,186914	0,186834	6,35	3,277 (2,272 – 4,726)
Kontralaterale Stenose ab 75%	0,332018	0,148330	2,24	1,394 (1,042 – 1,864)
Notfall (Indikationsgruppe C)	0,623249	0,157785	3,95	1,865 (1,369 – 2,541)
Indikationsgruppe D	0,619647	0,212209	2,92	1,858 (1,226 – 2,817)
eGFR				
▪ eGFR bis 15 oder präoperative Nierenersatztherapie	0,622668	0,276360	2,25	1,864 (1,084 – 3,204)
▪ eGFR zwischen 15 und 29	0,789610	0,321199	2,46	2,203 (1,174 – 4,134)
▪ eGFR zwischen 30 und 59	0,295358	0,139381	2,12	1,344 (1,022 – 1,766)

4.2.1 Odds-Ratios



Abbildung 10: Odds-Ratios (grafische Darstellung).

4.2.2 Einfluss stetiger Variablen

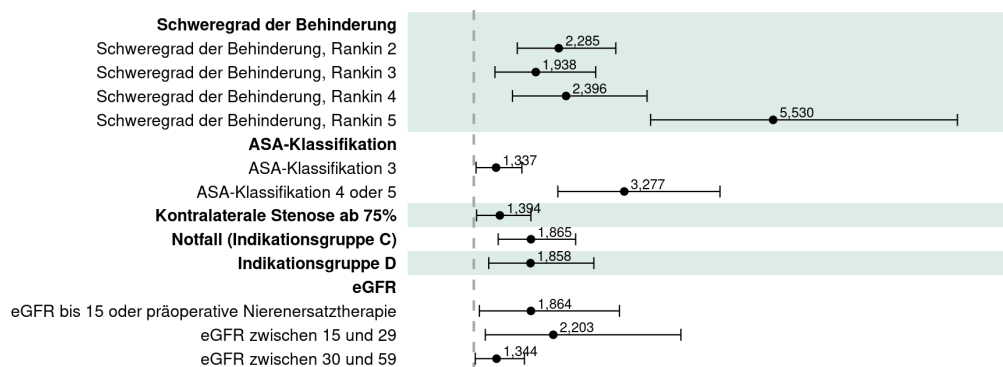

Abbildung 11: Einfluss der stetigen Variable Alter.

4.2.3 Verteilung der Risiken (Ergebnisse der Bundesauswertung)

Die folgende Grafik und Tabelle zeigt die bundesweite Verteilung der geschätzten Risiken für das Auswertungsjahr 2024, basierend auf dem oben dargestellten Risikomodell.

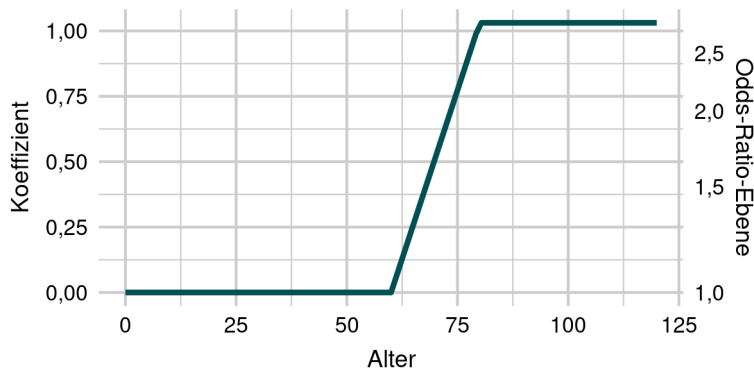

Abbildung 12: Dichtediagramm zur Verteilung der Risiken (Ergebnisse der Bundesauswertung).

Statistiken zur Verteilung der Risiken (Ergebnisse der Bundesauswertung).

Ereignis	Geschätzte Risiken		
	Anzahl Fälle	Mittelwert	Median
mit Zählerereignis	246	11,72 %	5,94 %
ohne Zählerereignis	6.127	3,97 %	2,63 %
Gesamt	6.373	4,27 %	2,63 %

4.3 Eigenschaften des geschätzten Modells

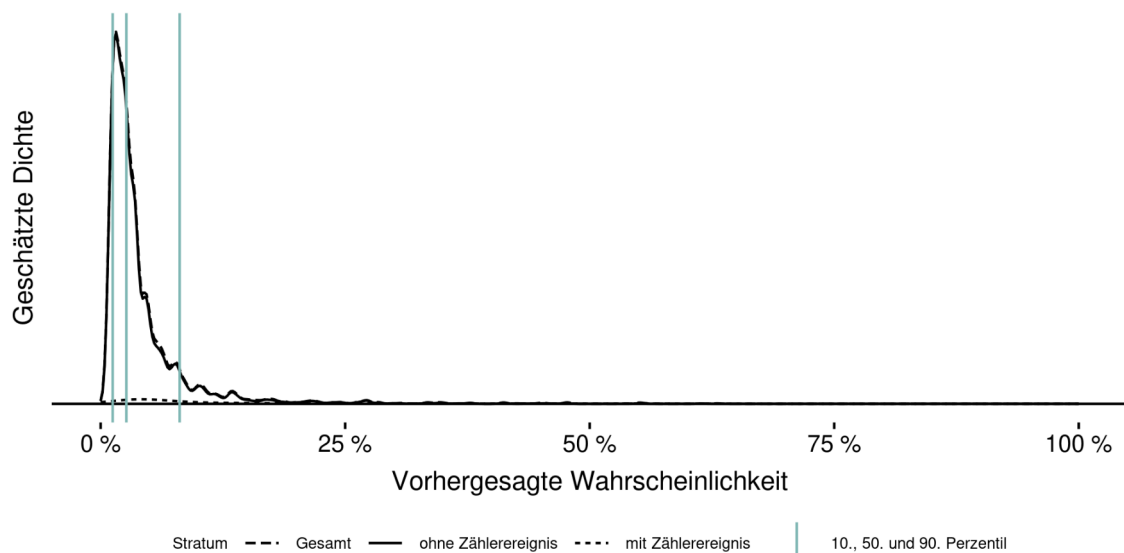
4.3.1 Kennzahlen zur Vorhersagegüte

	AUC	Brier-Score	Nagelkerkes Pseudo-R ²
in sample	0,768	0,044	0,163

4.3.2 Kalibrierung (in sample)

Kalibrierungstabelle nach Risiko-Dezilen (in sample).

Dezil	Erwartet	Beobachtet	Teststatistik	Kalibrierungsdiagramm
1 [0,00954 ... 0,0127]	1,07 %	0,80 %	0,51	
2 (0,0127 ... 0,0164]	1,44 %	2,15 %	2,30	
3 (0,0164 ... 0,0202]	1,83 %	1,52 %	0,34	
4 (0,0202 ... 0,0246]	2,25 %	1,90 %	0,37	
5 (0,0246 ... 0,0287]	2,65 %	2,76 %	0,03	
6 (0,0287 ... 0,035]	3,30 %	4,20 %	1,97	
7 (0,035 ... 0,0463]	4,10 %	3,00 %	1,95	
8 (0,0463 ... 0,0633]	5,46 %	5,13 %	0,14	
9 (0,0633 ... 0,104]	8,09 %	7,52 %	0,29	
10 (0,104 ... 0,668]	20,92 %	21,96 %	0,45	

In den Spalten 'Erwartet' und 'Beobachtet' sind die jeweiligen Mittelwerte dargestellt. Ein Aufsummieren der Spalte 'Teststatistik' ergibt die Teststatistik nach Hosmer und Lemeshow zur Modellkalibrierung.

5 Leseanleitung zu den Modellsteckbriefen

Zu einigen Risikoadjustierungsmodellen veröffentlicht das IQTIG ergänzend zu den Angaben in der QIDB sogenannte Modellsteckbriefe. Sie enthalten detaillierte Informationen über die Entstehung der Modelle sowie ihre statistischen Eigenschaften. Für eine Einführung in die Risikoadjustierung von Qualitätsindikatoren siehe das entsprechende Kapitel in der Leseanleitung zur Bundesauswertung.

Die Modellsteckbriefe gliedern sich in drei Abschnitte: „Datenbasis und Modellentwicklung“, „Risikomodell des Qualitätsindikators“ und „Eigenschaften des geschätzten Modells“.

5.1 Datenbasis und Modellentwicklung

Dieser Abschnitt enthält allgemeine Informationen über das Zustandekommen des Modells, die zugrundeliegenden Daten und eventuelle Veränderungen zum Vorjahr.

5.2 Risikomodell des Qualitätsindikators

Dieser Abschnitt enthält eine Beschreibung des für die Berechnung des Qualitätsindikators / der Qualitätsindikatoren genutzten Modells. Neben der bereits in der QIDB enthaltenen Tabelle der Koeffizienten der Risikofaktoren werden die Einflüsse der diskreten und stetigen Risikofaktoren graphisch dargestellt.

Schließlich wird die empirische Verteilung der Risiken mittels Dichteschätzer dargestellt. Dies vermittelt einen Eindruck darüber, wie sich die Grundgesamtheit des Modells in Hochrisiko- und Niedrigrisikofälle verteilt. Die Verteilung wird stratifiziert für die Fälle mit und ohne Zählerereignisse dargestellt (grob- bzw. feingestrichelte Linie). Die Darstellung ist so gewählt, dass die Fläche unter der grobgestrichelten, feingestrichelten bzw. durchgezogenen Linie proportional ist zur Anzahl an Fällen mit bzw. ohne Zählerereignissen bzw. zur Gesamtanzahl an Fällen. Vertikale Linien markieren das 10., 50. (Median) und 90. Perzentil der Gesamtverteilung.

Zusätzlich zur grafischen Darstellung werden hier Maße für die Lage der geschätzten Risiken tabellarisch berichtet, ebenfalls stratifiziert für die Fälle mit und ohne Zählerereignisse. Dies vermittelt, wie stark sich die Modellvorhersagen im Mittel und im Median zwischen Fällen mit und ohne Zählerereignis unterscheiden. Die Größe dieses Unterschieds wird auch oft als Maß für die Diskriminationsfähigkeit eines Modells interpretiert. Dazu muss allerdings auch die Gesamtprävalenz des Zählerereignisses berücksichtigt werden.

5.3 Eigenschaften des geschätzten Modells

In diesem Abschnitt werden statistische Eigenschaften des Risikoadjustierungsmodells dargestellt. Die in diesem Abschnitt dargestellten Modelleigenschaften beschreiben das Verhältnis des Modells mit der empirischen Grundgesamtheit des Modells. Falls das Risikoadjustierungsmodell normativ gesetzte Koeffizienten enthält, so werden die entsprechenden Setzungen in diesem Abschnitt nicht berücksichtigt (siehe dazu auch den Unterabschnitt „Erklärung zu *in sample*-Angaben“ im Modellsteckbrief). Dies ist darin begründet, dass die normative Setzung datenunabhängig geschieht.

Die statistischen Eigenschaften lassen sich dabei grundsätzlich *in sample* und *out of sample* berechnen. *In sample* bedeutet, dass die jeweilige Eigenschaft auf Grundlage des Datensatzes berechnet wird, der auch für die Schätzung des Modells selbst genutzt wurde. *Out of sample* bedeutet, dass die jeweilige Modelleigenschaft auf einem anderen Datensatz (z. B. den Daten aus einem anderen Erfassungsjahr) berechnet wurde. Jeder Modellsteckbrief enthält mindestens Informationen zu den *in-sample*-Eigenschaften des Modells. Darüber hinaus sind die Modelleigenschaften unter Umständen auch für einen oder mehrere *out-of-sample*-Datensätze dargestellt. Unterschiede zwischen *in-sample*- und *out-of-sample*-Eigenschaften deuten auf Überanpassung hin.

5.3.1 Kennzahlen

Bei den drei dargestellten Kennzahlen AUC, Brier-Score und Nagelkerkes Pseudo- R^2 handelt es sich um weitverbreitete und wichtige Maßzahlen für klinische Vorhersagemodelle. Für die genaue Definition wird z.B. auf das Buch *Clinical Prediction Models* von Ewout Steyerberg (2. Auflage, Springer 2019) verwiesen.

Die **AUC** (*area under the ROC-curve*, auch *c-statistics* bzw. Konkordanzstatistik) ist ein Maß für die Diskriminationsfähigkeit des Modells. Der Wert liegt zwischen $\frac{1}{2}$ und 1. Der Wert $\frac{1}{2}$ tritt nur dann auf, wenn sämtlichen Fällen das gleiche Risiko zugewiesen wird.

Der **Brier-Score** beschreibt, wie gut das Modell das Eintreten von Zählerereignissen vorher-sagen kann. Der Wert liegt in der Regel zwischen 0 und $\frac{1}{4}$. Der Wert $\frac{1}{4}$ tritt nur dann auf, wenn sämtlichen Fällen das Risiko $\frac{1}{2}$ zugewiesen wird.

Nagelkerkes Pseudo- R^2 ist ein Maß für den Anteil an der Variabilität oder Unsicherheit über das Zählerereignis, den das Modell erklärt. Der Wert liegt zwischen 0 und 1. Der Wert 0 tritt nur dann auf, wenn sämtlichen Fällen das gleiche Risiko zugewiesen wird.

Es handelt sich bei diesen Kennzahlen nicht um Gütekriterien für Risikoadjustierungsmodelle: Perfekte Werte (also ein AUC von 1, ein Brier-Score von 0 und ein Pseudo- R^2 von 1) sind bei Risikoadjustierungsmodellen nicht möglich und auch nicht wünschenswert, da solche

perfekten Werte nur dann auftreten können, wenn sich aus den Risikofaktoren sicher vorher-sagen lässt, ob ein interessierende Zählerereignis auftritt oder nicht. In der externen Quali-tätssicherung werden jedoch Ereignisse betrachtet, bei denen die Leistungserbringer einen starken Einfluss haben. „Schlechte“ Werte der Kennzahlen deuten also auf einen schwachen Einfluss der berücksichtigten Risikofaktoren auf das Zählerereignis hin. Solche Werte treten daher unter anderem dann auf, wenn es, wie beispielsweise bei vielen Prozessindikatoren, nur wenige patientenseitige Risikofaktoren gibt, die berücksichtigt werden sollen.

5.3.2 Kalibrierung

Die Kalibrierung beschreibt, inwiefern die vorhergesagten Risiken mit beobachteten Häufig-keiten in den Daten zusammen passen: Unter allen Fällen mit einem Risiko von x % wird er-wartet, dass der Anteil von Fällen mit beobachtetem Zählerereignis in etwa x % beträgt.

Die Kalibrierung wird gelegentlich mit dem Hosmer-Lemeshow-Test überprüft. Dieser Test ist jedoch umstritten: Bei großen Fallzahlen kann der Test sehr kleine p -Werte liefern, auch wenn die Verletzung der Kalibrierung nicht relevant erscheint. Zudem wird in der wissen-schaftlichen Literatur diskutiert, welche Anzahl an Freiheitsgraden man für die Verteilung der Teststatistik annehmen sollte. Aussagekräftiger sind die Kalibrierungstabelle sowie das Ka-librierungsdiagramm, aus denen ersichtlich wird, in welchen Bereichen die Kalibrierung ver-letzt wird. In der Kalibrierungstabelle werden die Fälle nach ihrem vorhergesagten Risiko in zehn Gruppen eingeteilt und geprüft, wie weit innerhalb dieser Gruppen die vorhergesagte und beobachtete Anzahl an Zählerereignissen auseinanderliegen. Diese Gruppierung liegt auch dem Hosmer-Lemeshow-Test zugrunde. Für jede Gruppe ist daher der Beitrag zur Hos-mer-Lemeshow-Statistik dargestellt. Im Kalibrierungsdiagramm ist die Kalibrierung ohne Diskretisierung mit Hilfe eines Glätters dargestellt (siehe z.B. *Clinical Prediction Models* von Ewout Steyerberg, 2. Auflage, Springer 2019). Ergänzt wird die Darstellung durch die Werte für die Dezile aus der Kalibrierungstabelle, die als Punkte eingetragen sind.

Impressum

HERAUSGEBER

IQTIG – Institut für Qualitätssicherung
und Transparenz im Gesundheitswesen
Katharina-Heinroth-Ufer 1
10787 Berlin

Telefon: (030) 58 58 26-0

info@iqtig.org

iqtig.org